



ประชุม กวป.

การบริหาร การเงินการคลัง



วันพฤหัสบดีที่ 31 มีนาคม 2565

กลุ่มงานประกันสุขภาพ

สำนักงานสาธารณสุขจังหวัดพระนครศรีอยุธยา

ระดับความเสี่ยงทางการเงินของหน่วยบริการในจังหวัดพระนครศรีอยุธยา ปีงบประมาณ 2562 - 2565

หน่วยบริการ	ปี 2562	ปี 2563	ปี 2564	ปี 2565				
				ต.ค.64	พ.ย.64	ธ.ค.64	ม.ค.65	ก.พ.65
รพศ.อยุธยา	1	1	1	1	1	1	-	1
รพท.เสนา	7	6	2	1	-	-	-	-
ท่าเรือ,รพช.	2	1	-	-	-	-	-	-
สมเด็จพระฯ,รพช.	2	1	-	-	-	-	-	-
บางไทร,รพช.	1	-	-	-	-	-	-	-
บางบาล,รพช.	3	2	2	-	-	-	-	-
บางปะอิน,รพช.	2	3	-	-	-	-	-	-
บางปะหัน,รพช.	2	1	1	-	-	-	-	-
ผักไห่,รพช.	1	1	-	-	-	-	-	-
ภาชี,รพช	-	-	-	-	-	-	-	-
ลาดบัวหลวง	-	-	-	-	-	-	-	-
วังน้อย,รพช.	1	-	-	-	-	-	-	-
บางซ้าย,รพช.	1	1	-	-	-	-	-	-
อุทัย,รพช.	3	3	-	1	-	-	-	-
มหาราช,รพช.	6	6	1	1	-	-	-	-
บ้านแพรก,รพช.	-	1	2	-	-	-	-	-

รายงานวิกฤตทางการเงิน ประจำเดือน กุมภาพันธ์ 2565

ข้อมูล ณ วันที่ 16/03/2565



Org	ประเภทความเสี่ยง Liquid Index (ดัชนีวัดสภาพคล่องทางการเงิน)			ประเภทความเสี่ยง status Index (ดัชนีวัดสถานะทางการเงิน)		ประเภทความเสี่ยง Survive Index (ดัชนีวัดความอยู่รอด)	EBITDA	เงินบำรุงคงเหลือหักหนี้แล้ว (105)
	CR มากกว่า(1.50)	QR มากกว่า(1.00)	Cash มากกว่า(0.80)	NWC ทุนสำรอง (-)	NI กำไร(ขาดทุน) รวมค่า เสื่อม (-)	ANI กำไร(ขาดทุน) หาร จำนวนเดือน		
รพศ.	2.33	2.12	0.73	408.80	164.80	32.96	184.62	-83.55
รพท.	2.08	2.00	1.04	141.90	100.90	20.18	113.02	5.15
ท่าเรือ,รพช.	3.30	3.09	2.16	65.96	27.39	5.48	25.34	33.32
สมเด็จฯ,รพช.	8.38	8.08	6.29	96.97	44.40	8.88	46.01	69.49
บางไทร,รพช.	3.84	3.62	2.55	56.74	14.00	2.80	13.31	31.00
บางบาล,รพช.	1.68	1.57	1.20	17.02	5.25	1.05	6.35	5.02
บางปะอิน,รพช.	4.45	4.26	3.59	201.14	67.75	13.55	92.06	150.67
บางปะหัน,รพช.	2.54	2.33	1.36	38.22	21.70	4.34	22.49	8.86
ผักไห่,รพช.	4.71	4.63	2.11	99.60	36.63	7.33	37.90	29.74
ภาชี,รพช	5.07	4.79	2.69	70.93	40.60	8.12	43.02	29.50
ลาดบัวหลวง	5.95	5.63	4.26	68.63	30.62	6.12	32.68	44.98
วังน้อย,รพช.	8.97	8.63	5.91	182.49	37.49	7.50	24.44	112.38
บางซ้าย,รพช.	3.06	2.95	2.31	19.45	8.47	1.69	9.37	12.32
อุทัย,รพช.	6.72	6.61	5.04	180.20	9.76	1.95	14.11	127.32
มหาสาร,รพช.	4.83	4.57	1.61	45.14	17.16	3.43	18.37	7.23
บ้านแพรง,รพช.	3.43	3.20	2.24	17.02	3.57	.71	4.89	8.72

รายงานวิกฤตทางการเงิน ประจำเดือน กุมภาพันธ์ 2565

ข้อมูล ณ วันที่ 16/03/2565



รายได้ (หักรายการบลงทุน) ต.ค.64-ก.พ.65				
หน่วยบริการ	แผนการดำเนินการ 5 เดือน (ล้านบาท)	ผลการดำเนินงาน 5 เดือน (ล้านบาท)	ผลต่าง	
			(ล้านบาท)	(%)
พระนครศรีอยุธยา	640.81	837.50	196.69	30.69
เสนา	215.65	307.79	92.14	42.73
ท่าเรือ	52.24	81.89	29.65	56.75
สมเด็จพระ	40.36	87.02	46.66	115.62
บางไทร	37.38	54.06	16.68	44.63
บางบาล	35.37	39.12	3.76	10.62
บางปะอิน	114.10	221.80	107.70	94.38
บางปะหัน	42.34	62.19	19.84	46.86
ผักไห่	47.71	79.65	31.95	66.96
ภาชี	42.00	89.57	47.57	113.24
ลาดบัวหลวง	45.24	81.47	36.23	80.08
วังน้อย	102.66	106.79	4.13	4.02
บางซ้าย	21.28	30.72	9.44	44.38
อุทัย	95.00	117.62	22.61	23.80
มหาราช	23.49	47.97	24.48	104.20
บ้านแพรก	26.70	32.77	6.07	22.73
รวม	1582.35	2277.94	695.59	43.96

ค่าใช้จ่าย (หักรายการงบค่าเสื่อม) ต.ค.64-ก.พ.65				
หน่วยบริการ	แผนการดำเนินการ 5 เดือน (ลบ.)	ผลการดำเนินงาน 5 เดือน (ลบ.)	ผลต่าง	
			(ล้านบาท)	(%)
พระนครศรีอยุธยา	628.13	652.87	24.75	3.94
เสนา	198.09	194.77	-3.32	-1.68
ท่าเรือ	49.90	56.55	6.65	13.34
สมเด็จพระ	37.17	41.01	3.84	10.32
บางไทร	34.70	40.74	6.05	17.43
บางบาล	33.79	32.78	-1.02	-3.00
บางปะอิน	113.53	129.74	16.21	14.28
บางปะหัน	39.27	39.69	.43	1.08
ผักไห่	39.02	41.76	2.74	7.01
ภาชี	37.42	46.54	9.13	24.39
ลาดบัวหลวง	42.88	48.79	5.91	13.78
วังน้อย	63.88	82.35	18.48	28.92
บางซ้าย	20.44	21.35	.91	4.44
อุทัย	55.49	103.50	48.02	86.54
มหาราช	19.38	29.60	10.22	52.76
บ้านแพรก	26.58	27.89	1.30	4.90
รวม	1439.66	1589.94	150.29	10.44



หลักเกณฑ์การวัดประสิทธิภาพบริหารการเงิน 7 Plus Efficiency Score



1. ระยะเวลาถัวเฉลี่ยในการชำระหนี้การค้า ค่ายา เวชภัณฑ์มิใช่ยาฯ (Average payment Period)
 - ถ้า cash < 0.8 สภาพคล่องต่ำ ให้ยึดระยะเวลาชำระหนี้ได้ ภายใน 180 วัน
 - ถ้า cash \geq 0.8 สภาพคล่องปกติ ให้ชำระหนี้ตามรอบเวลาปกติ ภายใน 90 วัน
2. ระยะเวลาถัวเฉลี่ยในการเรียกเก็บหนี้ UC (Average Collection Period : UC) ภายใน 60 วัน
3. ระยะเวลาถัวเฉลี่ยในการเรียกเก็บหนี้ประกันสังคม (Average Collection Period : SSS) ภายใน 120 วัน
4. การบริหารสินค้าคงคลัง (Inventory Management) ภายใน 60 วัน

หลักเกณฑ์การวัดประสิทธิภาพการบริหารการเงิน 7 Plus Efficiency Score



ระยะเวลาชำระหนี้ ค่ายา เวชภัณฑ์

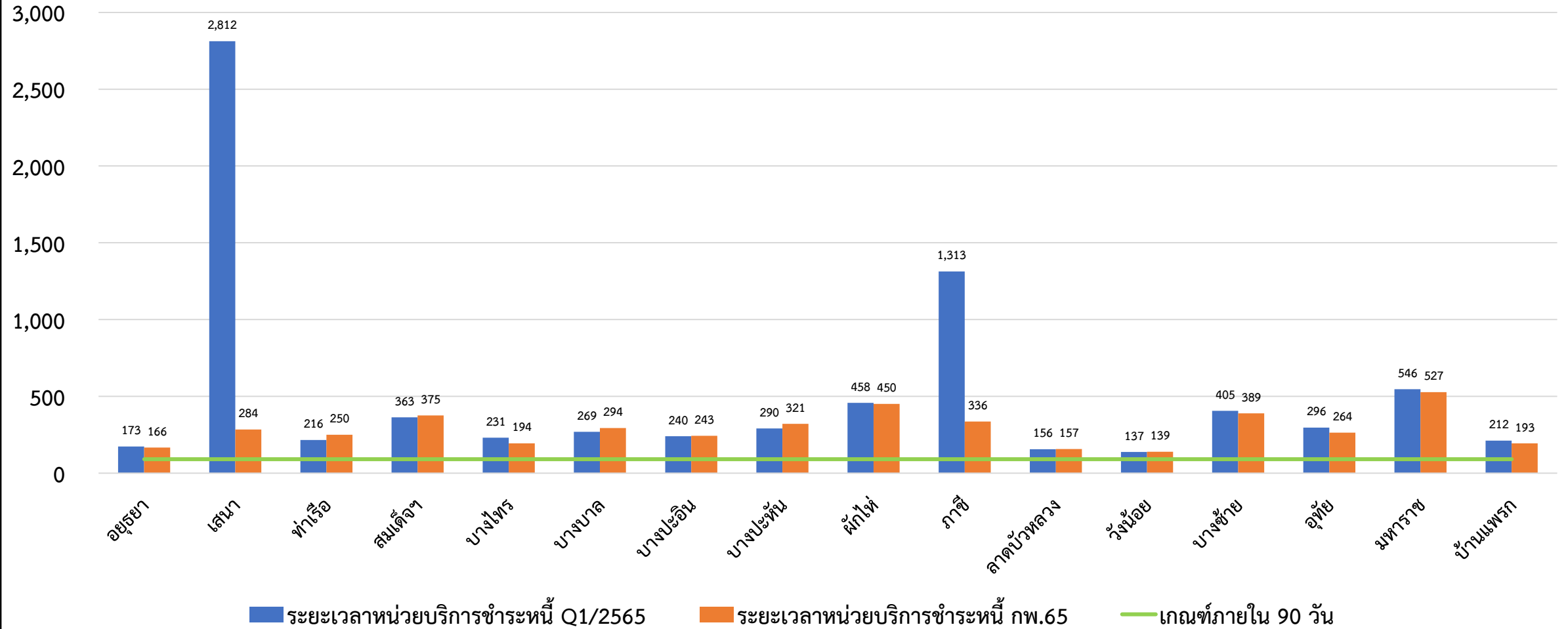

หลักเกณฑ์การวัดประสิทธิภาพการบริหารการเงิน 7 Plus Efficiency Score

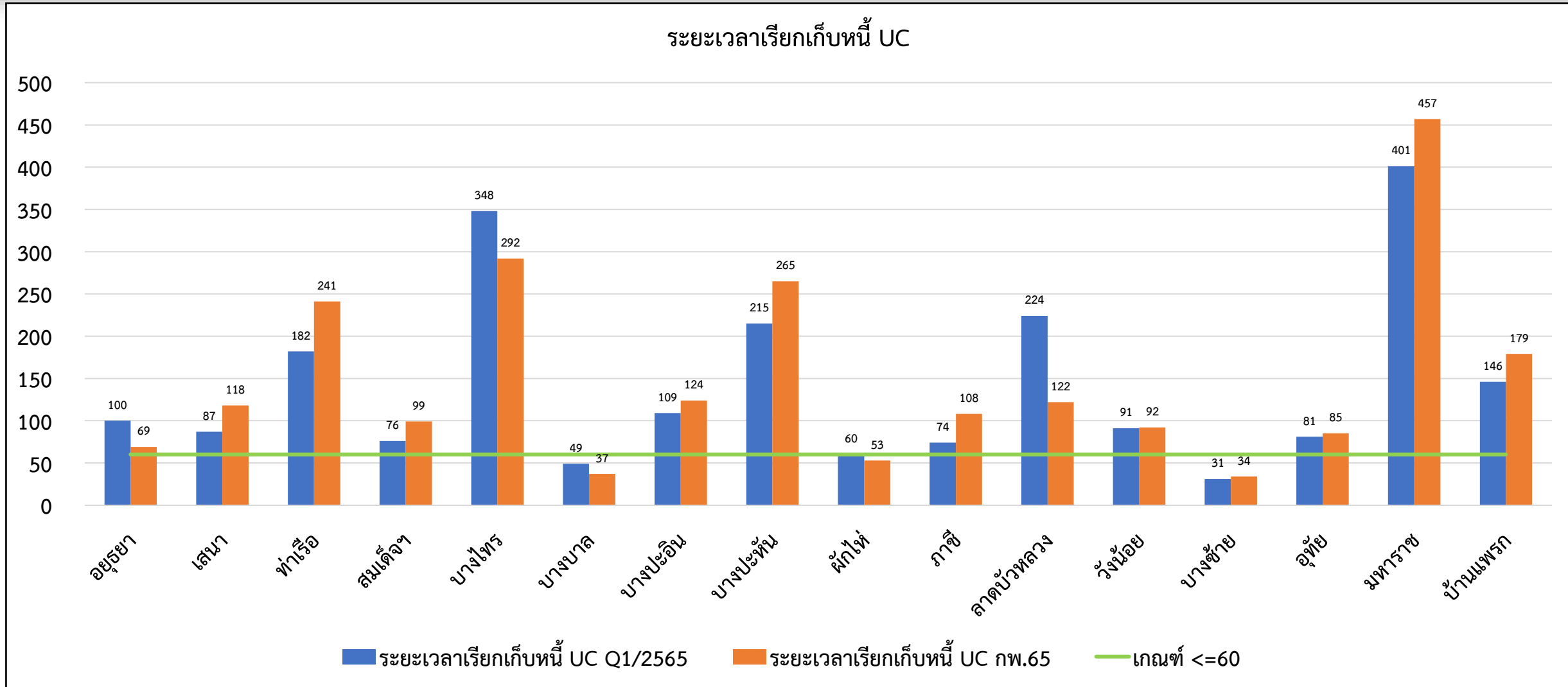

หลักเกณฑ์การวัดประสิทธิภาพการบริหารการเงิน 7 Plus Efficiency Score

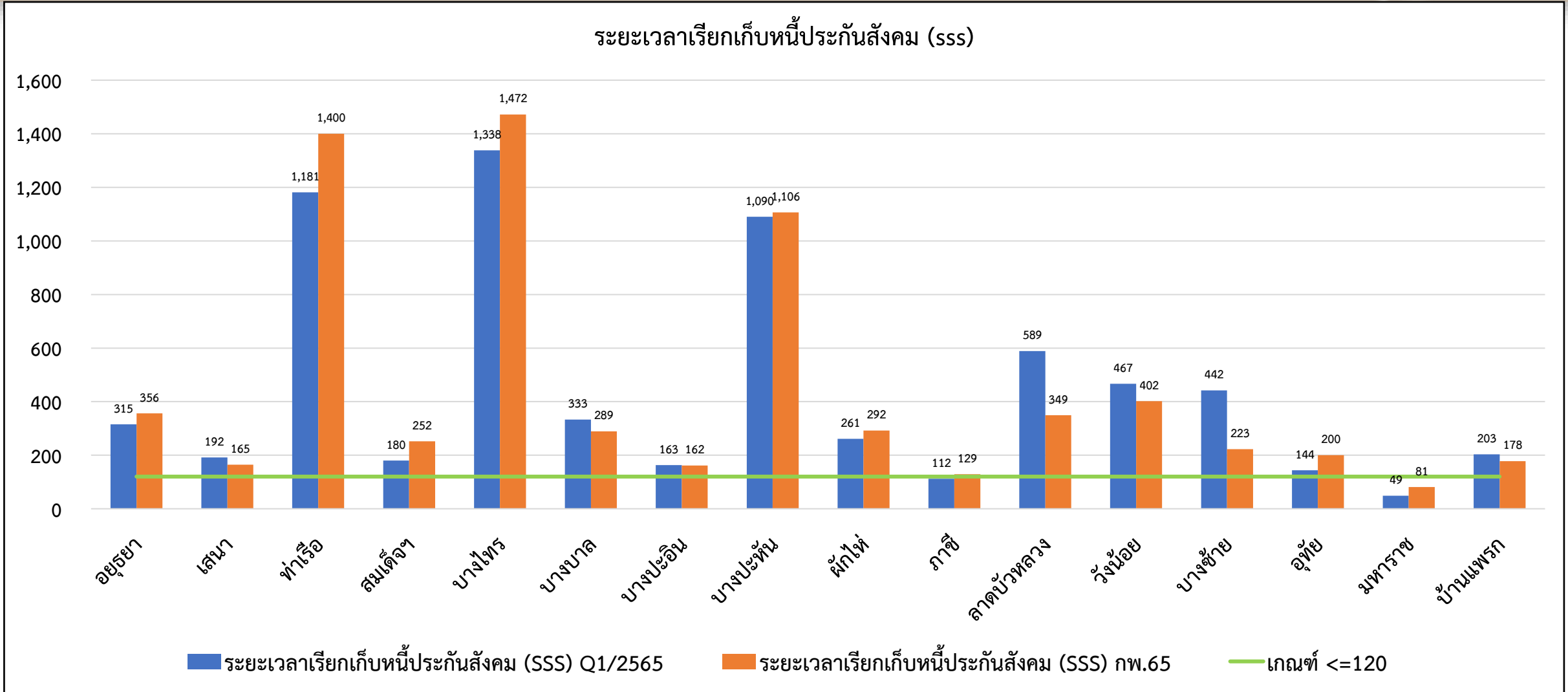

หลักเกณฑ์การวัดประสิทธิภาพการบริหารการเงิน 7 Plus Efficiency Score



การบริหารสินค้าคงคลัง

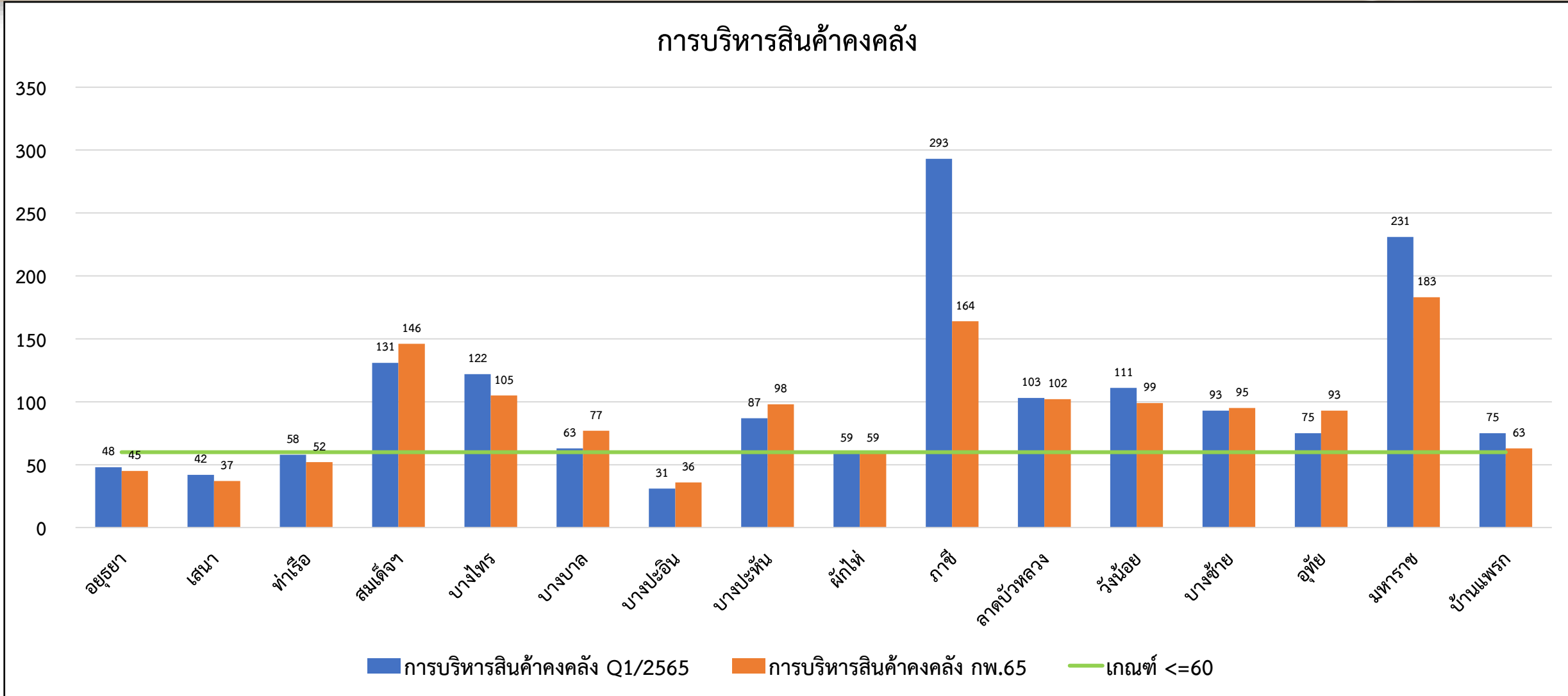

เงินที่ได้รับจาก สปสช. รพ. ในสังกัด สป.สธ. เดือน ต.ค. 64 – มี.ค 65

(ล.บาท)

ผลงานบริการ COVID-19(ล้านบาท)

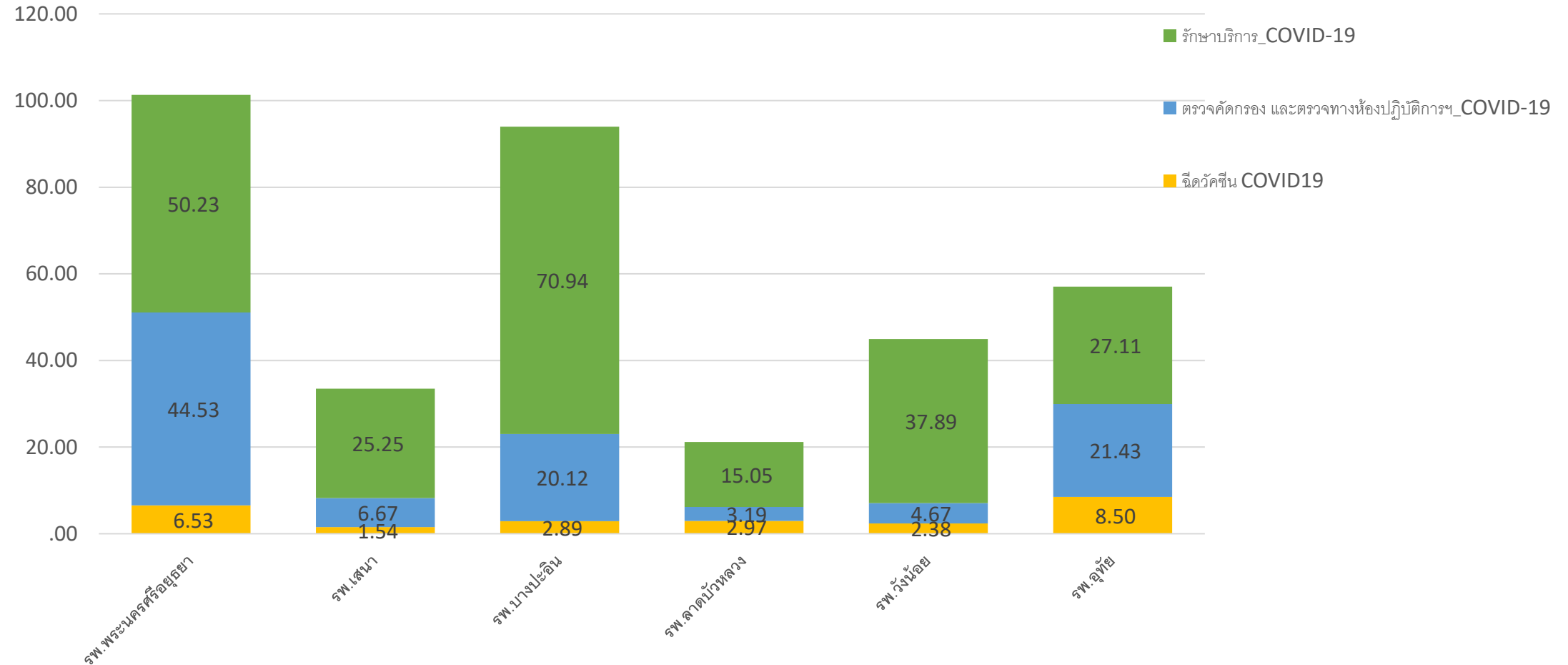

เงินที่ได้รับจาก สปสช. รพ. ในสังกัด สป.สธ. เดือน ต.ค. 64 – มี.ค 65

(ล.บาท)

ผลงานบริการ COVID-19(ล้านบาท)

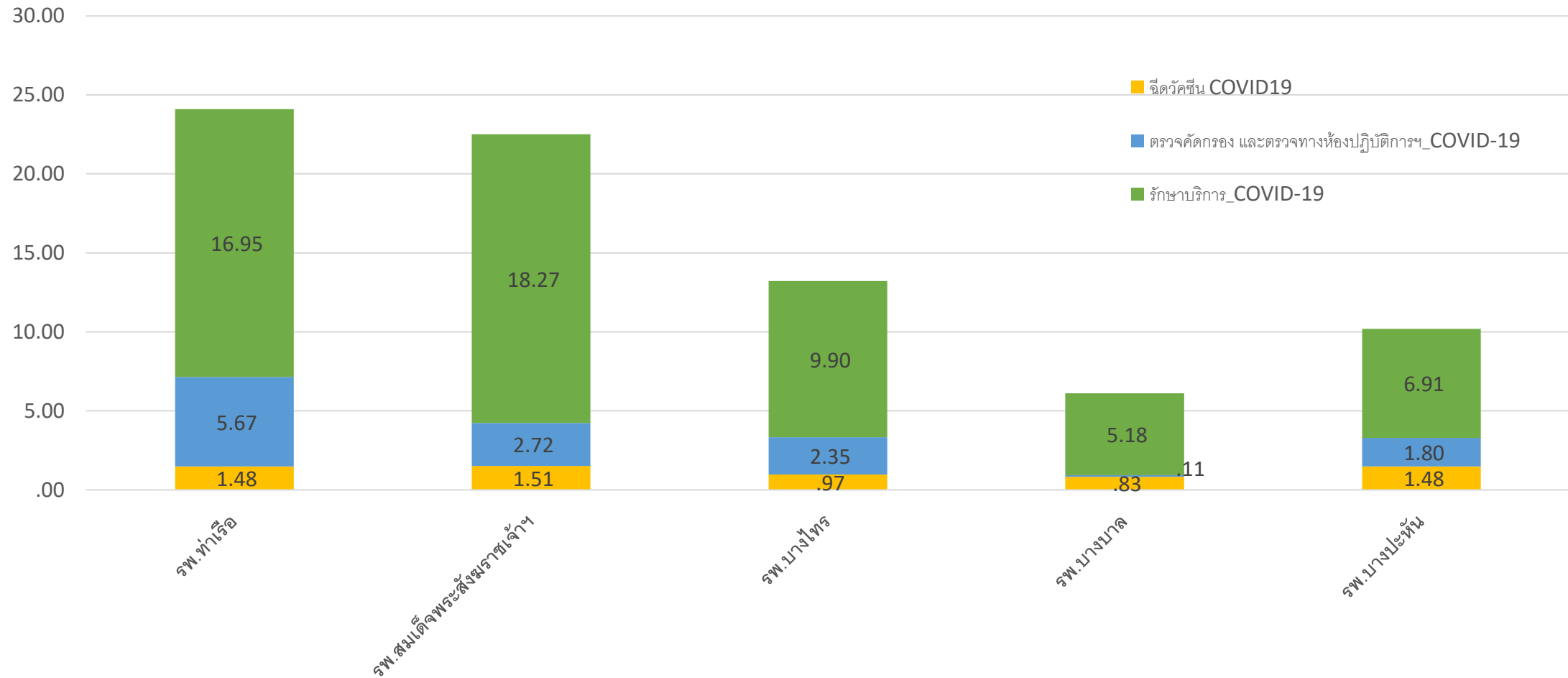

เงินที่ได้รับจาก สปสช. รพ. ในสังกัด สป.สธ. เดือน ต.ค. 64 – มี.ค 65

(ล.บาท)

ผลงานบริการ COVID-19(ล้านบาท)

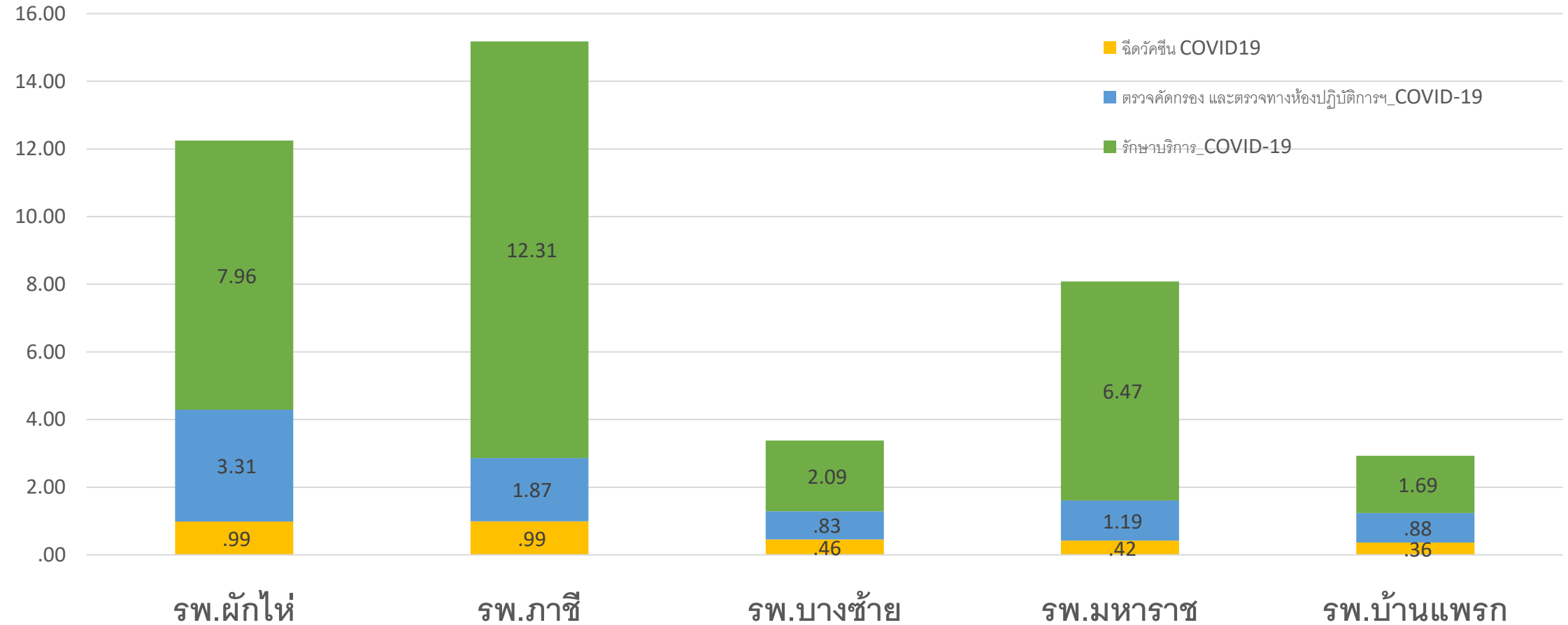

จัดสรรเงินบัญชีเสมือน(Virtual account) 34 ล. ระดับจังหวัด ปีงบประมาณ 2565

ปีงบประมาณ 2565 ครั้งที่ 1/2565 ตุลาคม - ธันวาคม 2564 (23 มีนาคม 2565)

ลำดับ	รหัส	หน่วยบริการ	จำนวนเงินจัดสรร(บาท)
1	10660	โรงพยาบาลพระนครศรีอยุธยา	5,394,186.75
2	10688	โรงพยาบาลเสนา	1,747,501.25
3	10768	โรงพยาบาลท่าเรือ	10,164.00
4	10769	โรงพยาบาลสมเด็จพระ	51,554.00
5	10770	โรงพยาบาลบางไทร	16,830.50
6	10771	โรงพยาบาลบางบาล	19,596.50
7	10772	โรงพยาบาลบางปะอิน	211,592.00
8	10773	โรงพยาบาลบางปะหัน	18,709.00
9	10774	โรงพยาบาลผักไห่	6,972.00
10	10775	โรงพยาบาลภาชี	12,420.00
11	10776	โรงพยาบาลลาดบัวหลวง	36,528.00
12	10777	โรงพยาบาลวังน้อย	19,989.00
13	10778	โรงพยาบาลบางซ้าย	8,458.00
14	10779	โรงพยาบาลอุทัย	57,310.00
15	10780	โรงพยาบาลมหาราช	10,946.00
16	10781	โรงพยาบาลบ้านแพรก	1,465.00
รวมจัดสรรครั้งนี้			7,624,222.00
วงเงินคงเหลือ(ยกไป)			26,375,778.00

Timeline การปรับแผนทางการเงินครึ่งปีหลัง PlanFin 2565



* เขตสุขภาพปรับได้ตามความเหมาะสม

กองเศรษฐกิจสุขภาพและหลักประกันสุขภาพ

ผลการจัดประชุมแลกเปลี่ยนเรียนรู้การจัดทำแผนทางการเงิน Planfin ระดับโซน



โซน
คชสารกลาง



โซน
นครราชช่าย



โซน
สิงห์เหนือ



โซน
เสือใต้

ขั้นตอนการจัดทำแผน Planfin รพ.สต.

ตค.

จัดทำแผน Planfin



ส่งกลับ สสจ.

----> ไฟล์ Excell ส่งเวปรับ-ส่ง กลุ่มงานประกันสุขภาพ สสจ.

----> เอกสาร Print เสนอ สสจ.รับรองข้อมูล

***ผู้รับผิดชอบระดับอำเภอรวบรวมส่ง สสจ.

ภายในวันที่ 1-20 ตค.

มีค.

ปรับแก้ไขแผน/ผล Planfin



ผลการดำเนินงาน

รอบ 6 เดือน

(ตค.-มีค.)

ภายในวันที่ 21 มีค.-10 เมย.

ตค.

จัดทำผล Planfin



ผลการดำเนินงาน

รอบ 12 เดือน (เมย.-กย.)

ของปีปัจจุบัน

ภายในวันที่ 10 ตค.

กลุ่มงานประกันสุขภาพ สสจ. สรุป/ วิเคราะห์แผน เสนอ นพ.สสจ.



นพ.สสจ. อนุมัติแผน ภาพรวมอำเภอ
กลุ่มงานประกันสุขภาพ ส่งไฟล์กลับคืนทางเวปรับ-ส่ง เพื่อใช้ในการลงผลการดำเนินงาน

การโอน Fixed cost รพ.สต. ปีงบประมาณ 2565



ตารางโอน fixed cost ปี2565		ขนาด			แผน fix cost 65	โอน Fixed cost รพ.สต.			
CUP	จำนวน รพ.สต	S	M	L		จัดสรร ก่อน 31 มีนาคม 65	จัดสรร หลัง 31 มีนาคม 65	จัดสรรจริง	วันที่โอนครั้งสุดท้าย
พระนครศรีอยุธยา	18	5	12	1	5,820,000.00	5,820,000.00		5,820,000.00	18 ก.พ. 65
เสนา	15	6	9		4,770,000.00	4,770,000.00		4,770,000.00	29 มี.ค. 65
ท่าเรือ	12	8	4		3,720,000.00	1,860,000.00		1,860,000.00	19 ม.ค. 65
นครหลวง	12	7	5		3,750,000.00	3,720,000.00		3,720,000.00	16 ธ.ค. 64
บางไทร	23	21	2		6,960,000.00	840,696.00		840,696.00	24 ก.พ. 65
บางบาล	15	12	3		4,590,000.00	1,500,000.00		1,500,000.00	14 ม.ค. 65
บางปะอิน	21	14	5	2	6,570,000.00	3,500,000.00		3,500,000.00	11 มี.ค. 65
บางปะหัน	16	12	4		4,920,000.00	1,700,000.00		1,700,000.00	21 ม.ค. 65
ผักไห่	15	12	3		4,590,000.00	2,295,000.00		2,295,000.00	3 มี.ค. 65
ภาชี	7	2	5		2,250,000.00	1,575,000.00		1,575,000.00	19 ม.ค. 65
ลาดบัวหลวง	8	1	7		2,610,000.00	1,465,000.00		1,465,000.00	23 ธ.ค. 64
วังน้อย	10	2	6	2	3,300,000.00	1,930,000.00		1,930,000.00	2 ธ.ค. 64
บางซ้าย	6	5	1		1,830,000.00	560,794.49		560,794.49	8 ธ.ค. 64
อุทัย	12	6	6		3,780,000.00	1,890,000.00		1,890,000.00	26 ม.ค. 65
มหาราช	12	11	1		3,630,000.00	3,630,000.00		3,630,000.00	1 มี.ค. 65
บ้านแพรก	4	4			1,200,000.00	800,000.00		800,000.00	10 พ.ย. 64
รวม	206	128	73	5	64,290,000.00	34,226,490.49	-	34,226,490.49	

